

PROPOSTA DE CRIAÇÃO DE UM CENTRO DE TREINAMENTO E FORMAÇÃO DE ATLETAS: Caso do Município de Rio Claro

Linniker Carvalho Biondi¹

Denys Alves Pio²

Resumo

Por conta da falta de instalações para o treinamento de equipes locais, o município de Rio Claro está novamente perdendo oportunidades de uma evolução esportiva. Com isto, a criação do Centro de Treinamento e Formação de Atletas tem como finalidade melhor atender e aperfeiçoar as habilidades técnicas dos atletas com instalações esportivas, mas também tendo estruturas de suporte visando uma proposta social, com locais para ensinamento de valores, áreas de ensino e cuidados médicos. Atender grandes clubes em épocas de pré-temporada e apoiar o corredor turístico são objetivos a destacar para a realização do projeto, por tanto, foram realizados estudos específicos para levantamento de questões importantes relacionadas a implantação desse complexo como entrevistas, pesquisas, visitas de campo e visitas virtuais a sites especializados no assunto. O resultado final do trabalho consistirá na evolução e no desenvolvimento de um projeto de arquitetura tendo a intenção de fazer com que a área seja valorizada e que o esporte volte a ser uma referência na cidade e para os cidadãos.

Palavras-chave: Centro de formação. Treinamento. Atletas.

PROPOSAL FOR THE CREATION OF A TRAINING CENTER FOR ATHLETES: Case of the Municipality of Rio Claro

Abstract

Due to the lack of facilities for the training of local teams, the municipality of Rio Claro is again losing opportunities for a sporting evolution. With this, the creation of the Training and Training Center for Athletes aims to better meet and improve the technical skills of athletes with sports facilities, but also have support structures aimed at a social proposal, with places to teach values, areas of Teaching and medical care. The attendance to major clubs in preseason seasons and tourist support are objectives to be highlighted for the project, therefore, specific studies were carried out to survey important issues related to the implementation of the complex such as interviews, surveys, field visits and virtual visits sites to the subject

¹Graduado em Arquitetura e Urbanismo pelo Centro Universitário Geraldo Di Biase.

²Docente do Curso de Arquitetura e Urbanismo do Centro Universitário Geraldo Di Biase. Especialista em Engenharia Urbana pela UFRJ.

specialists. The final result of the work will be the evolution and development of an architecture project with the intention of making a valorization area and that sport become a reference in the city and for the citizens.

Keywords: Training center. Training. Athletes.

Introdução

Desde seu início até os dias atuais, o futebol passou por período de significativa evolução e percebe-se que esse desenvolvimento contribuiu de maneira intensa para a sua disseminação no meio social, tornando-se um verdadeiro fenômeno sociocultural observado em todas as classes e camadas populares.

Atualmente, os esportes vêm ganhando magnitude crescente, despertando a atenção de vários ramos da produção científica. A arquitetura, por ser dinâmica, vem acompanhando esse rico e vasto campo de investigação, disposta a oferecer a sua contribuição.

Os grandes campeonatos esportivos da atualidade constituem indiscutivelmente um fenômeno mundial. Não apenas os tradicionais jogos olímpicos e as copas do mundo de futebol, mas um conjunto crescente de competições esportivas de menor expressão, mas que, no entanto, também atingem atualmente um grande público. Verifica-se a adaptação de uma verdadeira rede mundial, dotada de milhares de equipamentos esportivos, que atravessam países, expandem-se pelas cidades e pelo campo e que atuam intensamente na cultura e na identidade dos lugares.

Os esportes são, portanto, um componente fundamental dos tempos modernos e os espaços destinados para a realização dessas atividades no tecido urbano são de extrema importância em diversos aspectos como a qualidade de vida da população, desenvolvimento e aperfeiçoamento de habilidades e outros.

Investir no esporte é, definitivamente, investir em educação, saúde e inclusão social, evidenciando o orgulho que todos têm perante as várias partes do mundo. É dentro desse contexto que a criação de um Centro de Treinamento e Formação de Atletas em Lídice (2º distrito de Rio claro - RJ) visa desempenhar papel fundamental pelo fomento das questões do desporto, em consonância com as estratégias do

governo municipal de Rio Claro e governo do estado do Rio de Janeiro. Esse novo espaço teria como função proporcionar aos atletas condições de treinamento adequado, e oferecer toda a infraestrutura necessária para o seu excelente desenvolvimento. Portanto, o projeto consiste em uma construção de um centro desportivo, com uma infraestrutura voltada para a formação de atletas de futebol profissional e não profissional e receber grandes clubes em período de preparação e treinamento.

O Centro de Treinamento e Formação de Atletas em Lídice, situado na Estrada Rio das Pedras, além de oferecer toda a infraestrutura para o desenvolvimento e aperfeiçoamento dos atletas, receber clubes profissionais e dar aporte ao corredor turístico onde está localizado, também terá um grande diferencial que é a proposta social, proporcionando aos jovens a oportunidade de se tornarem cidadãos íntegros e preparados para enfrentar a sociedade. É uma proposta de áreas de ensino, não somente de futebol como também espaços para reforços escolares, incentivo à leitura, atualidades, cuidados médicos e lazer, com foco em crianças e adolescentes da cidade e região. Pretende-se também desenvolver um trabalho com a comunidade carente, no sentido de proporcionar a prática de futebol recreativo através de projetos sociais atendendo centenas de crianças de diversas cidades do município e até atingir todo sul fluminense.

A intenção é que esse Centro de Treinamento se torne referência, no que diz respeito ao fornecimento de informações e conhecimento sobre o esporte e a sua integração com a população, valorizando a região em conjunto com o próprio esporte.

Com uma boa infraestrutura, o Centro de Treinamento e Formação de Atletas em Lídice tem como finalidade de melhor atender os atletas, tendo como preocupação o bem-estar dos mesmos e a oferta de espaços desenvolvidos especialmente para ajudarem em sua evolução. Oferecer um espaço de ensino e prática esportiva, educação, saúde e lazer para crianças e adolescentes estimulando o trabalho grupal, a cooperação, a parceria e a convivência comunitária, proporcionando melhores oportunidades à participação em eventos esportivos e culturais como gincanas, festivais, torneios e campeonatos locais. A ideia de Nogueira (1979) é pertinente para o assunto:

O objetivo dos clubes desportivos é principalmente, o agrupamento de pessoas que buscam não só a vida social e a prática do esporte predileto, senão, também, a formação do caráter, da conduta e do espírito cívico, em recíproca consideração e respeito. Os exercícios físicos fortalecem o corpo e o espírito ao mesmo tempo, e os esforços e as privações próprias do esporte modelam o caráter, com o que obtém homens físicos e moralmente aptos para desenvolver a sua existência. (NOGUEIRA, 1979, p.32)

Na primeira fase do projeto, o objetivo foi de aprofundar a capacidade de análise e compreensão referente a alguns temas de importância central neste trabalho. Em uma fase seguinte, foram feitos estudos de casos, de forma a facilitar a compreensão do funcionamento e da distribuição de um centro esportivo, ou mesmo de apenas um centro de treinamento de futebol. Dessa forma, é possível adquirir uma composição de repertório em torno dos planos arquitetônicos e urbanísticos desses centros esportivos.

O projeto do Centro se apoia em leis federais de incentivo ao esporte e tem o apoio da empresa SEVEN SOCCER, especializada em formação de atletas e gestão de clubes profissionais. Foram feitas entrevistas e pedidos de consultoria para a corporação em apoio para realização de estudos preliminares relacionados ao projeto do Centro de Treinamento.

Centro de Treinamento e Formação de Atletas

A Importância do Esporte na Comunidade

Quando pensamos em lugares para a prática do futebol, logo nos vêm à cabeça as quadras das escolas, os campos e quadras que se encontram ocasionalmente nas praças das cidades e quando as crianças e/ou jovens querem praticar esportes acabam indo para as ruas, calçadas, o que conseqüentemente aumenta o risco de acidente. Neste momento não existe uma vida comunitária por falta de instalações que a possam estimular.

Um centro formador de atletas que atenda a uma parte da população, crianças e adolescentes será um lugar de orgulho para a comunidade de Lídice, pois proporcionará educação tanto na área esportiva como social e lazer.

Entre as camadas sociais menos favorecidas, as dificuldades na formação do cidadão se potencializam, em virtude da falta de oportunidades, da discriminação e de outros fatores.

O esporte, especificamente o futebol, integrador social por natureza, amenizador de conflitos sociais e familiares, aquecedor da economia local e provedor direto e indireto de empregos, foi o mecanismo encontrado pelo programa em questão, para desenvolver e contribuir no processo de formação de cidadãos plenos e conscientes de suas responsabilidades. Isso nos leva a confirmar a necessidade de implantar complexos esportivos, tanto de futebol como outras modalidades, que atendam não somente atletas profissionais como amadores em atividades recreativas. Assim, segundo Lindenberg (1997):

Os equipamentos esportivos são os instrumentos complementares indispensáveis das técnicas modernas porque permitem resolver o problema da falta de exercício determinada pela predominância das ocupações sedentárias e pelos progressos da mecanização; formam o quadro próprio ao desenvolvimento do espírito de iniciativa, à emulação entre indivíduos, e preparam para o trabalho de grupo e para a colaboração nas atividades sociais... (LINDENBERG, 1977, p.23)

Além disto, esse projeto pretende ser o suporte do Centro de Formação de Atletas de Futebol em Lídice para fomentar novos atletas, sendo considerado um verdadeiro laboratório de formação de valores e que, por certo, possibilitará oportunidades a um grande número de jovens, ampliando o efeito multiplicador de sua comprovada capacidade em formar cidadãos e atletas, de segmentos da sociedade que, presentemente, estão privados de galgar uma inclusão social qualitativa e sustentável.

O Esporte como Política Pública

Atualmente, os Estados estão estabelecendo o esporte como importante setor de políticas públicas e de considerável prioridade na agenda política. É fundamental

o envolvimento do Estado no esporte, uma vez que se trata de atividades necessárias aos indivíduos. Esse envolvimento é importante, primeiro, por questões de saúde pública, no sentido preventivo e terapêutico. Segundo, pela necessidade de estruturar e regular o esporte profissional, dado o efeito que as competições nacionais e internacionais trazem sobre o prestígio e orgulho nacional, dentro e fora do país.

A prática esportiva e o lazer, conforme prevê o Artigo 217 da Constituição Federal, são direitos de cada cidadão. “É dever do Estado fomentar práticas desportivas formais e não formais como direito de cada um (...)” Constituição Federal, (Artigo 217 da Constituição Federal).

Com a criação do Ministério do Esporte, em 2003, o status do esporte no Brasil mudou. Atualmente, recebe tratamento diferenciado por parte do Governo Federal, uma vez que passou a fazer parte da estrutura do Estado e constituir-se como política governamental efetiva que se destaca em um conjunto de programas e ações. Os resultados destas ações indicam mudanças reais no esporte nos últimos cinco anos, a exemplo do Segundo Tempo, do Bolsa Atleta, do Esporte e Lazer da Cidade, das questões do futebol e dos direitos do torcedor, da ampliação das fontes de financiamento ao Esporte, com a vigência da Lei Agnelo-Piva (2003) e da Lei de Incentivo Fiscal ao Esporte (2006), entre outros.

As ações do Ministério do Esporte atendem ao disposto na Política Nacional do Esporte (2005), nas políticas setoriais e nas resoluções da Conferência Nacional do Esporte (2004/2006), em especial quanto à criação e implementação do Sistema Nacional do Esporte e Lazer.

De acordo com o Estatuto da Criança e do Adolescente (ECA); a criança e o adolescente gozam de todos os direitos fundamentais inerentes a pessoa humana, sendo dever da família e da comunidade dar com absoluta prioridade a efetivação dos direitos referentes à vida, à saúde, à alimentação, à educação, ao esporte, à profissionalização, à cultura, à dignidade, ao respeito, à liberdade e à convivência familiar e comunitária.

Visando aproveitar o momento esportivo favorável que o país atravessa com a vinda de megaeventos esportivos, legislação favorável a construção e prática esportiva e outros fatores, o projeto do Centro de Formação de Atletas de Futebol a

ser implantado em Lídice se apoiará na Lei nº 11.438/06 – Lei de Incentivo ao Esporte (L.I.E.) que prevê a possibilidade de pessoas físicas e jurídicas destinarem uma parcela do imposto de renda devido em benefício de projetos desportivos elaborados por entidades do setor.

O Impacto do Futebol na Infância

O esporte não é um privilégio, mas um direito fundamental das crianças, de acordo com a Convenção sobre os Direitos da Criança (CDC), e o futebol desempenha um importante papel na aquisição desse direito. É uma linguagem universal de milhões de pessoas em todo o mundo, inclusive de crianças e adolescentes, independentemente de onde sejam, o idioma que falem, ou a religião que sigam. O futebol, para muitos brasileiros, rapidamente se tornou uma paixão, que frequentemente refere-se ao país como “país do futebol”.

O ponto principal da atividade futebolística é a bola com a qual os jovens brincam numa quadra, no campo, parques, nas ruas, em estacionamentos, e inclusive em locais abandonados, esses últimos acabam oferecendo muitas vezes um risco para os praticantes, pois esses lugares não têm infraestrutura adequada, o que pode vir a ocasionar acidente.

As escolinhas de futebol vêm para organizar o desejo dessas crianças, desenvolvendo de forma positiva a evolução da educação esportiva, social e lazer. Cada vez mais meninos se inscrevem em escolinhas de futebol, seduzidos em converterem-se em uma grande estrela no cenário do futebol mundial, ou mesmo por simples diversão. As meninas também estão conquistando espaços dentro desse esporte, muitas delas talvez se inspirem em Marta, brasileira eleita mais uma vez a melhor do mundo. A dedicação é cada vez maior. À medida que as crianças começam a superar-se nos treinamentos e vão crescendo, passam ao próximo grupo. Poucos chegam à categoria profissional e os motivos variam. Alguns desistem pelo cansaço, falta de tempo para os treinos ou simplesmente sentem que querem fazer outra área profissional, mas o futebol continua presente em suas vidas, e ainda que não tenham chegado ao nível profissional, com certeza, praticar o esporte proporcionou benefícios para a sua saúde.

O esporte contribui de forma positiva para mente e o corpo se for exercido de forma equilibrada e com uma preparação adequada. Além dos benefícios referentes à saúde, o futebol sociabiliza as crianças e lhes insere no trabalho em equipe. Alguns psicólogos afirmam que o futebol é uma boa ferramenta para afastar os mais jovens das tentações das drogas, da violência e do álcool.

As escolas de futebol estão abertas a todos, inclusive a crianças portadoras de deficiência ou transtorno físico como a asma, alergia, Síndrome de *Down*, hiperatividade ou surdez. Essas alterações não os impedem de jogar futebol. O esporte melhora sua relação com os demais e lhes dão mais segurança em si mesmos.

O Município de Lídice e o Esporte

Segundo os especialistas e profissionais da imprensa, o esporte mais praticado no mundo é o futebol e em Lídice não é diferente. A cidade já vem revelando um grande número de jogadores de futebol, tanto amadores quanto profissionais, no entanto, muitos desses jovens são levados para outras equipes por empresários de grandes clubes. Este fato se torna um dos principais responsáveis pelo atraso do futebol, de caráter profissional, na cidade e no município.

A Cidade de Lídice

Lídice é um distrito do Município de Rio Claro, no Estado do Rio de Janeiro, situado nos arredores do quilômetro 25 da RJ-155. Atualmente, tem uma população de 4.928 habitantes (est. 2000), segundo dados da prefeitura de Rio Claro e vem se desenvolvendo com o passar do tempo, principalmente por ser uma das paradas para os veranistas que vão do Vale do Paraíba fluminense para as cidades ao litoral Sul-fluminense.

A cidade é lar de inúmeras cachoeiras e picos visitados diariamente por turistas e moradores locais. Existe atualmente um projeto da prefeitura municipal de

Rio Claro junto a um grupo de trilheiros para exploração e divulgação dos locais com potencial turístico a fins de fortalecimento do comércio local. E por conta da divulgação realizada com sucesso desses pontos turísticos, o número de moradores na cidade teve um crescimento significativo nos últimos anos.

A Implantação do Projeto em Lídice

O projeto do Centro de Treinamento e Formação de Atletas está implantado em um local que traz flexibilidade em vários setores envolvidos no planejamento do projeto.

O local se encontra em um corredor turístico que dá acesso a cachoeiras e picos que recebem muitas visitas durante a temporada, isso cria alternativas projetuais a fins de receber esses turistas, dando suporte e utilização de espaços de convívio externo e serviços que irá gerar emprego para moradores da cidade.

Lídice vem ganhando potencial turístico nos últimos anos, e sua rede de hotelaria vem crescendo e o comércio se fortalecendo cada vez mais, a utilização de grandes clubes no centro de treinamento trará seus adeptos (torcedores e simpatizantes) para a cidade, gerando benefícios financeiros, fortalecendo ainda mais o comércio e divulgando ainda mais o potencial turístico da cidade.

A criação do Centro abastece o sonho dos moradores e dos governantes do município de criarem um clube profissional para disputa de campeonatos regionais e até nacionais. Traria também apoio às escolas municipais que sofrem com a falta de estrutura para o esporte e o lazer dos estudantes.

Localização distante da malha urbana. Grandes clubes do cenário do futebol nacional e internacional procuram centro de treinamentos afastados da população e da imprensa para realização de treinamentos antes das partidas e realização de "pré-temporada" (termo utilizado para o treinamento intenso inicial para preparação e recuperação física e mental dos atletas para o restante da temporada).

Objetivos/Ideias Força e Local/Público Alvo

Os objetivos do projeto do Centro de Treinamento e Formação de Atletas em Lídice giram em torno das seguintes diretrizes: Democratizar o acesso ao esporte e ao lazer; Promover o desenvolvimento humano e a inclusão social por meio do esporte e do lazer; Articular e implementar políticas que possibilitam a formação da cidadania, a promoção da saúde e a qualidade de vida; Dar oportunidade de mudança de vida através do futebol profissional; Explorar as grandes marcas futebolísticas a fins de captação de recursos para a cidade e para o município; Capacitar cidadãos da cidade para atuação no Centro; Dar suporte as crianças e jovens estudantes da cidade e do município oferecendo o espaço do Centro de Treinamento a fins de apoio ao esporte e lazer aplicados nas escolas locais; Atender a grandes clubes do Brasil oferecendo todo suporte para realização de treinamentos e recuperação de seus atletas; Oferecer uma boa estrutura para turistas que estejam de passagem para as cachoeiras, visitantes e utilizadores do Centro, torcedores (adeptos) dos clubes que estejam utilizando o local e profissionais da imprensa.

As ideias-força que centralizam a ideia do projeto são: Sustentabilidade, Atendimento, Apoiar e Servir, Conscientizar, Economia, Profissionalização, Inclusão social e Cuidado.

A Sustentabilidade vem para suprir as necessidades do Centro de Treinamento sem comprometer a integridade dos recursos naturais. A captação de águas pluviais, reciclagem e energia solar são as principais alternativas para tornar o projeto sustentável. A partir dessas aplicações, a conscientização é somada, sendo assim, aplicar uma política de ensinamento sustentável é prioridade projetual, refletindo diretamente na economia e no cuidado das instalações integradas à natureza. O atendimento à comunidade com expansão para escolas e turistas, com práticas para inclusão social, profissionalização, apoiando e servindo todos aqueles que terão o Centro de Treinamento como referência para a cidade e para o município.

Ponto importante a ser destacado é a captação de recursos financeiros e apoio externo, o projeto gira em torno de leis onde pessoas físicas e jurídicas destinam parte dos impostos de renda para tais projetos sociais que serão aplicados

juntos ao Centro de Treinamento e Formação de Atletas em Lídice. Projetos sociais que visam o bem comum, atendendo a cultura e o lazer dos cidadãos do município de Rio Claro. A privatização de áreas destinadas a serviços particulares a fins de captação de capital para apoio ao CT, oportunizando futuras instalações e modernização de acordo com a evolução dos materiais e mobiliários.

Local e Público Alvo

A população do município de Rio Claro - RJ, local do projeto do Centro de Treinamento e Formação de Atletas é de 17.425 habitantes (pesquisa do IBGE 2016) - uma área de 837, 263 km² distribuídos pelos distritos de Lídice, São João Marcos, Passa Três e Getulândia. No distrito de Lídice, local do projeto, passa a RJ 155, seu principal acesso para chegada e saída para outros municípios que fazem divisa com o município de Rio Claro. Altitude da cidade de Lídice é de 549 metros acima do nível do mar e seu clima é tropical.

Por todo Município de Rio Claro, há atividades esportivas independentes e com apoio municipal. Cerca de 80 jovens de 15 aos 20 anos fazem parte de um projeto futebolístico que representa a cidade em torneios municipais e intermunicipais. Em Lídice, o número quase dobra, são aproximadamente 150 jovens e crianças que iniciam seus trabalhos futebolísticos nos seus 10 anos de idade e vão até os 20 representando a cidade de Lídice nos demais torneios. Em Passa Três, o número estimado é de 40 jovens de 18 a 20 anos e 20 meninas até 20 anos de idade, que estão em atividade no futebol do distrito. Não há registros nos outros distritos.

A atividade futebolística é intensa e o município vem gerando atletas para grandes clubes do Brasil. Atingir uma escala municipal é o pretendido pelo CT, entretanto, pela falta de instalações em todo Sul Fluminense, é possível atingir toda região e o projeto será realizado para esta finalidade.

Na cidade de Lídice, o comércio e as pessoas voluntárias realizam o Campeonato Lidicense, evento que recebe apoio do CT, com equipes regionais convidadas e premiações para os vencedores.

Existem três escolas próximas ao local de implantação do CT, o Colégio Estadual Presidente Bennes, Escola Municipal Rio das Pedras e Escola Municipal Enny Maciel Torres. O atendimento deverá dar suporte a essas e até outras escolas que fazem parte do planejamento aplicado e também apoiar turistas no caminho para as cachoeiras, projetando espaços de convívio, descanso e serviços como restaurantes, lanchonetes e pontos destinados para informação turística.

Referências Projetuais e Conceituais

Foram feitos alguns estudos, de forma a facilitar a compreensão do funcionamento e da distribuição de um espaço voltado ao esporte. A fim de possibilitar a formação de um repertório diversificado em torno dos planos arquitetônicos e urbanísticos das mesmas, com o intuito de servirem como fundamento para o desenvolvimento de um programa de necessidades que seja aplicável em um centro de formação de atletas.

Centro de Excelência em Treinamento para Futebol Alfredo Gottardi do Atlético Paranaense em Curitiba – PR

O Centro de Treinamento Alfredo Gottardi, ou CT do Caju, como é nacionalmente e internacionalmente conhecido, é uma das partes fundamentais do patrimônio do Clube Atlético Paranaense. O local de implantação escolhido era um hotel fazenda que foi adaptado para as necessidades de treinos e preparos físicos dos jogadores. A área já possuía uma boa infraestrutura e o conforto de um hotel, além de um grande espaço para a construção das estruturas de departamentos médicos e de se instalar vários campos de futebol.

A figura 1 é uma vista aérea do Centro de Treinamento Alfredo Gottardi do Atlético Paranaense.

Figura 1. Vista aérea do Centro de Treinamento Alfredo Gottardi do Atlético Paranaense



Fonte: Site oficial do CT do Caju

O Centro de Treinamento Alfredo Gottardi é uma referência projetual por sua distribuição que sintetiza bem um centro de treinamento próximo a natureza. Seu estilo arquitetônico contemporâneo com funcionalidade aproxima as edificações dos locais de convivência onde o "verde" se encontra presente e destaca-se tornando referência importante para o projeto em Lídice. Dado importante observado, é setorizar com conforto as distintas áreas para que não haja conflito.

Centro de Treinamento do Clube Atlético Mineiro – Cidade do Galo

O nome “Cidade do Galo” (figura 2) não surgiu por acaso. Os atletas alvinegros contam com uma verdadeira cidade à sua disposição. São quatro campos de tamanho oficial, hotel de 1ª linha para concentração, com 20 suítes, sala de jogos, restaurante, auditório, deck panorâmico e cozinha industrial. Sala de fisiologia, departamento médico e odontológico, vestiários climatizados com banheiras de hidromassagem, academia, piscina aquecida, tanque de gelo, campo de futebol society e lavanderia. A Cidade do Galo é ecologicamente correta. O Atlético-MG foi o primeiro clube do Brasil a adotar o sistema de alimentação de energia à base de aquecimento solar e gás natural. O sistema cobre todos os chuveiros e piscinas dos departamentos de futebol profissional e de base.

Figura 2. Vista aérea da Cidade do Galo



Fonte: Site oficial da Cidade do Galo

O Centro de Treinamento do Clube Atlético Mineiro, Cidade do Galo, é uma referência quando se trata de interação e tecnologia. As principais edificações são voltadas para o campo principal onde os profissionais utilizam. Os outros campos são mais afastados para a tranquilidade dos utilizadores do principal. A principal referência retirada desse CT é a distribuição dos blocos formando uma pequena cidade.

Projeto do Centro de Treinamento do Santa Cruz – Ninho das Cobras

Após duas pesquisas realizadas em centro de treinamentos que já se encontram prontas, nada melhor que analisar um projeto que ainda não saiu do papel, e por questão de dimensão e referenciação, o Centro de Treinamento do Santa Cruz (figura 3), o Ninho das Cobras é essencial para tal análise. A falta de informações faz com que haja uma maior interpretação pessoal, ideal para “refinar” ainda mais o projeto do Centro de Treinamento e Formação de Atletas em Lídice. O Santa Cruz é um clube de menor investimento que os demais pesquisados, e o projeto de seu CT se assemelha bastante com a dimensão do projeto realizado para Lídice em prol das melhorias para o local. De acordo com o projeto desenvolvido pelos Arquitetos Silvio Andrade Lima e Walter Dias, o CT tricolor (Santa Cruz) terá totais condições de abrigar todo o departamento de futebol do clube, elenco profissional e categorias de base. O projeto do CT do clube será executado em partes.

O ninho das cobras, além de moderno - Rodolfo Aguiar será ecologicamente correto. Serão preservados oito hectares de mata do terreno. A área verde proporcionará um clima favorável de acordo com os arquitetos. O espaço localizado em Paratibe, no município de Paulista, tem 10,5 hectares e o fim da obra estava previsto para 2014, mas até a presente data (04/2017) não foi concluído. O orçamento gira em torno de R\$ 15 milhões.

Figura 3. Perspectiva da entrada do Centro de Treinamento do Santa Cruz



Fonte: Site oficial do SC

Analisando o projeto do Ninho das Cobras, pode-se observar pontos negativos, como a proximidade das edificações com os locais de treinamento dos atletas, trazendo desconforto e riscos para a integridade física dos jogadores.

É importante frisar que apesar de todo conflito das edificações com os campos, é impossível evitar a existência desse acontecimento. Um dos principais blocos estará próximo dos campos, que é o bloco da imprensa e observação dos técnicos. Esse bloco será criado para que sejam feitas análises dos atletas, reuniões para tratar de situações dos mesmos, transmissões televisivas, de rádio e camarotes para contemplação do treinamento. Apesar dessa aproximação, é necessário ter cuidado para que não haja conflitos e problemas, sendo assim, deve-se optar por alternativas de utilização de elementos de proteção para combater esse problema.

O Terreno

O terreno é uma soma de lotes na zona rural da cidade, sua topografia é relativamente plana, com apenas algumas inclinações para sua parte frontal (em direção a Rua Rio das Pedras), sendo assim facilitando a instalação de esgoto e escoamento de águas pluviais, não há volume de vegetação que com sua retirada se caracterizaria desmatamento. O local atualmente é um pasto para animais de seu proprietário. Não há cursos d'água, apenas uma pequena baia a qual será retirada. O terreno (figura 4) tem solo potencial para a plantação de árvores e plantas. Suas características são de um solo siltoso argiloso.

Figura 4. Dimensões do terreno

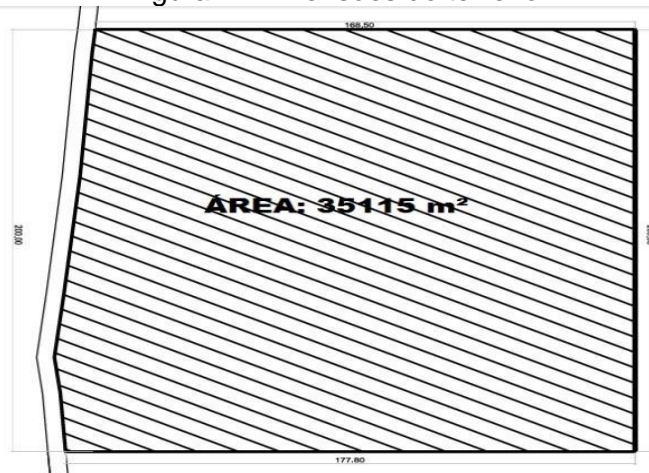

Fonte: Desenho realizado por Linniker C. Biondi

Local: Lídice, segundo distrito de Rio Claro - Rio de Janeiro - Estrada Rio das Pedras - terreno com dimensões aproximadas a 177 x 200 (35115 m²) – lotes 23, 24 e 25 remembrados para a construção do Centro de Treinamento e Formação de Atletas. Zona Rural

Visita de Campo

Foram realizadas duas visitas de campo para o Centro de Excelência do Esporte João Havelange e o Centro de Treinamento do Artsul Futebol Clube.

Os locais visitados foram escolhidos propositalmente por conta de seus principais requisitos, os mesmos serviram como referência por conta de suas

disposições no terreno e pela integração com a natureza. O principal destaque do João Havelange se assemelha a Cidade do Galo (referência projetual escolhida), a distribuição dos blocos formando uma pequena vila foram analisados para aplicação no CT em Lídice. O principal motivo para a visita no CT do Artsul foi a sustentabilidade aplicada pelo clube e uma grande área de tratamento paisagístico distribuída por todo o Centro de Treinamento.

As demais áreas dos Centros de treinamento se assemelham com bastante precisão das referências projetuais escolhidas.

Entrevistas Realizadas

As entrevistas realizadas foram direcionadas para obter informações distintas sobre as atividades e instalações do Centro de Treinamento.

Os entrevistados foram Anderson de Lima Cruz, presidente da empresa SEVEN SOCCER, responsável por administrar clubes profissionais e atletas profissionais. Um profissional que já atuou como atleta profissional e hoje exerce uma vida administrativa no meio futebolístico, com passagens por clubes europeus em sua carreira.

Hugo de Moura, natural de Lídice, cidade onde deverá ser implantado o CT atleta das categorias de base do Flamengo (Sub-20) foi o segundo entrevistado. A relevância de escolhê-lo se dá pela obtenção de informações sobre a visão de um jogador inserido no contexto diário de treinamentos específicos, que utiliza as instalações do "Ninho do Urubu", centro de treinamento do Flamengo.

O terceiro entrevistado foi José Agnaldo Ribeiro, funcionário público e atua no esporte da cidade de Lídice. Já são mais de 20 anos de trabalho dentro do distrito com meninos de 9 a 20 anos. Obter informações de uma "figura" conhecida pelo futebol do local onde será implantado o CT e com a vasta experiência no ramo é de extrema importância.

Após realizar algumas perguntas específicas para cada entrevistado de acordo com suas ocupações no meio futebolístico, pode concluir de maneira geral que a maior preocupação é com a cidade e com a comunidade local. O tratamento

turístico e a chance do projeto entrar para a história no município de Rio Claro foram os pontos mais enfatizados pelos entrevistados.

O projeto do Centro de Treinamento e Formação de Atletas

A princípio, pensando na organização do centro de treinamento no terreno, o projeto visa a separação dos blocos, utilizando pouco da verticalidade e distribuindo-os de forma confortável, dando a ideia de uma pequena cidade, onde haverá praças, locais de circulação comum, áreas de estudo com auditório e sala de imprensa. As quadras distribuídas de forma individual, dois pequenos prédios para as suítes (fazendo referência a prédios residenciais) com uma grande área de lazer externa. Um prédio para academia, fisioterapia e para instalações médicas (atuando como um pequeno hospital). Haveria também um restaurante junto a duas pequenas praças na sua entrada e os dois campos caracterizam o projeto, se assemelhando as referências escolhidas.

Apesar dos dois campos serem áreas permeáveis e terem dimensões consideráveis, há uma preocupação com essa situação. Por isso, neste projeto, ampliei o máximo de áreas onde há penetração da água no solo possíveis no terreno, criando pouca área de circulação de automóveis, onde seria utilizado asfalto ou concreto para as vias a fim de permeabilizar esse espaço, e mesmo assim não descaracterizou a ideia do centro de treinamento se parecer com uma pequena vila.

A figura 5 apresenta um fluxograma do Centro de Treinamento.

Figura 5. Fluxograma do Centro de Treinamento proposto

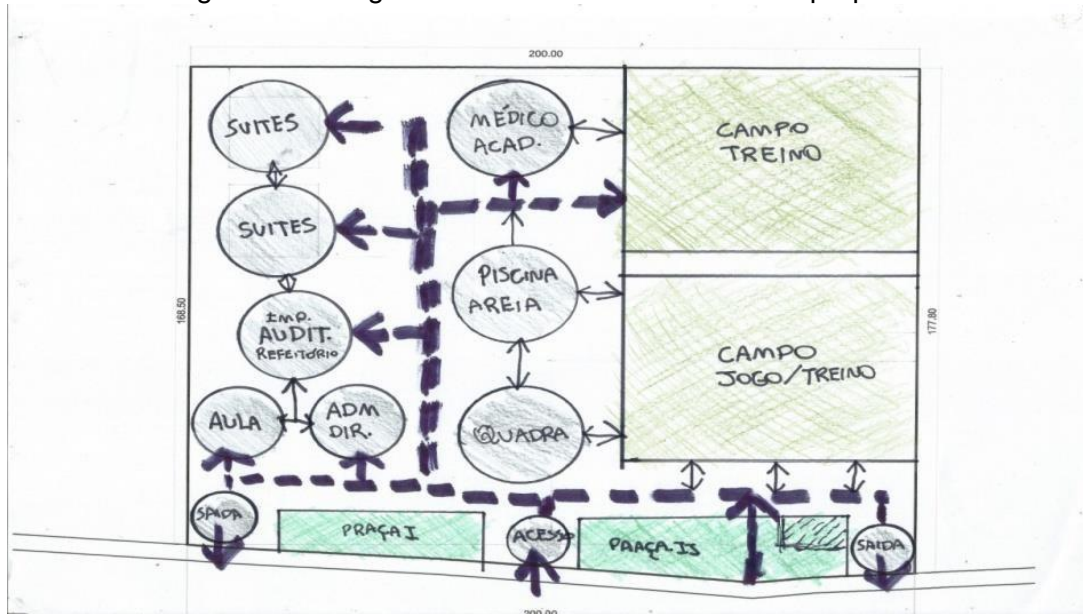

Fonte: Desenho realizado por Linniker C. Biondi

Foram destinadas áreas e suas dimensões preliminares: Área de Treinamento: Aproximadamente 19295 m²; Área Administrativa: aproximadamente 79 m²; Área de Serviço: aproximadamente 190,21 m²; Área Médica: aproximadamente 665,40 m²; Área de Auditório: aproximadamente 291,40 m²; e Área de Estudo e descontração: aproximadamente 767,80 m².

A figura 6 apresenta uma perspectiva volumétrica do Centro de Treinamento e Formação de Atletas.

Figura 6. Perspectiva volumétrica do Centro de Treinamento e Formação de Atletas

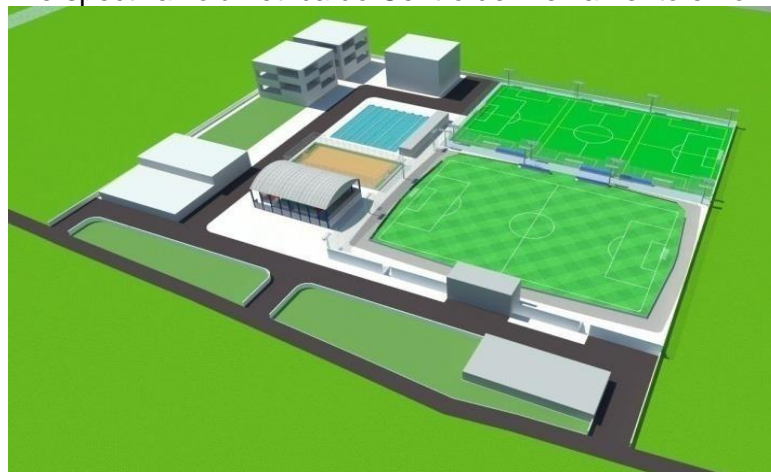

Fonte: Desenho realizado por Linniker C. Biondi

Porque essa implantação? Ela proporciona a ideia de uma pequena cidade, confortável para atletas e visitantes, valorizando os setores íntimos (nos quais se localizam as suítes) tornando áreas mais privadas e com difícil acesso para visitantes. As áreas comuns ficam mais próximas das saídas, evitando conflitos com as áreas mais íntimas. Haverá duas praças na entrada, dando ideia de que não fazem parte do centro de treinamento, pois as mesmas atenderão turistas e pessoas que estarão passando por ali a caminho das cachoeiras e picos numa espécie de corredor turístico. Será implantado um restaurante em uma das praças, para atender aos turistas e ao CT, já que este não oferece nenhum serviço comercial.

O campo principal para jogos também está de acordo com a ideia implantada, tornando fácil entrada e saída do mesmo. Ele está posicionado de uma forma em que a fachada mais valorizada (fachada frontal) se destaque, pois a composição de suas arquibancadas traz o benefício de expor marcas, tornando assim um marketing, para captação de recursos e capitais.

Considerações Finais

Espaços destinados para evolução e desenvolvimento das atividades humanas no tecido urbano são de extrema importância para a qualidade de vida da população.

Atualmente, estamos passando por um momento favorável, já que a realização de grandes eventos esportivos está movimentando o mercado e conseqüentemente, aumentando o investimento no setor. As grandes competições esportivas constituem indiscutivelmente um fenômeno mundial.

Os esportes, dando ênfase ao futebol, são, portanto, um componente fundamental da modernidade. Os espaços destinados para a evolução e o desenvolvimento dessas atividades em uma cidade são de extrema importância para educação, lazer e saúde. Investir no esporte é, definitivamente, investir em saúde, educação, inclusão social, evidenciando o orgulho que todos têm perante as várias partes do mundo.

É com base nesses conceitos que o trabalho de criação de um Centro de Treinamento e Formação de Atletas de Futebol em Lídice se baseou, desempenhando um papel fundamental pelo incentivo e desenvolvimento do esporte na cidade.

Assim, esse novo espaço tem como função proporcionar aos atletas amadores e profissionais condições de treino adequado, oferecer toda a infraestrutura necessária para o seu bom desenvolvimento e aperfeiçoamento através de atividades específicas, como também terá um grande diferencial que são as propostas sociais, proporcionando aos jovens a oportunidade de se tornarem cidadãos íntegros e preparados para enfrentar a sociedade.

É uma proposta de áreas de ensino, não somente de futebol como também espaços para aplicação de conscientização ambiental, reforços escolares, incentivo à leitura, atualidades, cuidados médicos e lazer com foco em crianças e adolescentes da cidade e região. Com isso, será construído um complexo esportivo com áreas como alojamento dos atletas, refeitório, cozinha, praças, áreas de convivência, sala de computadores, sala de estudos, auditório, área de armazenagem de alimentos e materiais de serviços, assim como prédio para medicina esportiva, fisioterapia, campos de futebol e administração desse complexo. Portanto, esse centro terá características importantes e positivas, valorizará o entorno, a cidade e proporcionará uma maior integração com a população, valorizando a região e o próprio esporte.

Com uma boa infraestrutura, o Centro de Treinamento e Formação de Atletas em Lídice tem o objetivo de melhor atender os atletas e clubes, tendo como preocupação, o bem-estar dos mesmos e a oferta de espaços desenvolvidos especialmente para ajudarem em sua evolução. Oferecer um espaço de ensino e prática esportiva, educação, saúde e lazer para crianças e adolescentes, estimulando o trabalho em grupo, a cooperação, a parceria e à convivência comunitária.

Contudo, o projeto será de extrema importância para todo município de Rio Claro, principalmente para sociedade que sonha com o profissionalismo esportivo há bastante tempo e o complexo responderá a toda expectativa criada pelos mesmos durante anos. O fortalecimento comercial, possibilidade de negócios com acordos

financeiros e a importação de grandes atletas inflamam empresários, moradores e governantes do município, tornando assim um projeto de grande importância para ser realizado.

Referências

ARTSUL FUTEBOL CLUBE. Site oficial. Disponível em: <http://www.artsulfc.com.br/site>> Acesso em: 24 mar. 2017.

CENTRO DE EXCELÊNCIA DO ESPORTE JOÃO HAVELANGE. SITE OFICIAL. Disponível em: <<http://www.ctjoaohavelange.com.br/v1/page/>> Acesso em: 24 mar. 2017.

CENTRO DE TREINAMENTO DO SANTA CRUZ. Disponível em: <<http://www.leiaja.com/esportes/2017/02/06/santa-cruz-divulga-novo-modelo-do-ct-ninhodas-cobras/>> Acesso em: 13 mar. 2017.

CLUBE ATLÉTICO MINEIRO. Cidade do Galo. Site oficial. Disponível em: <<http://www.atleticom.com.br/futebol/cidade-galo/>> Acesso em: 13 mar. 2017.

CLUBE ATLÉTICO PARANAENSE. Site oficial. Disponível em: <http://www.atleticoparanaense.com>> Acesso em: 13 de mar. 2017.

LÍDICE – RJ. Disponível em: <http://lidicerj.blogspot.com.br/p/historia_4227.html> Acesso em: 16 mar. 2017.

LINDENBERG, Nestor. **Os esportes, traçado e técnica construtiva dos campos esportivos**. Editora Cultrix. São Paulo: setembro de 1977.

NOGUEIRA, Paulo. **Clubes esportivos**. Cia. Brasil: 1979.